盛京時報

陰歷一月十七日

昭和七年二月廿二日
中日紀祝休刊

發行人 佐原篤介
編輯人 菊池貞二
印刷人 東光明
發行所 盛京時報社 奉天鐵路町九番地
盛京時報支社
盛京時報支社

[illegible]

日本軍始猛烈攻擊 中國軍向後方潰走

【上海二十日電通電】據軍司令部發表、植田○團長、因在閘北江灣之中國軍、迄至要求期限滿了之本日午前七時、仍未撤退、反整齊戰備、日本軍尚自重、觀望中國軍狀態、看取中國軍無撤退狀態、至午前七時三十分、亘全線下令開始行動、

【上海二十日聯合電】自本日午前八時三十分、展開之砲戰、目下極爲激烈、因日本海陸軍共同之砲擊、在閘北江灣方面、掩蔽黑煙濛濛、

【又電】日本軍○○○團第一線部隊、竟爾佔據江灣賽馬場（午前九時三十分）、

【又電】頑強抵抗中之江灣賽馬場、及東體育會館附近之中國軍、因日本軍猛烈之正面攻擊與左翼○○○團之側面掩護攻擊、至午前九時三十分向淞滬鐵道沿線敗退、因日本軍猛烈追擊、結果不能支持潰走中、

【又電】在○公園附近之○團司令部、及○○隊司令部、因中國軍後退、午後四時三十分進出距○公園北方約半里之○○地點、

【又電】日本軍右翼○○○團、午前十一時二十五分、竟爾佔據江灣鎮、

【上海二十日電通電】在商務印書館之中國軍、因日本軍猛擊、竟爾沈默、全滅一個中隊、

【上海二十日聯合電】據二十日午後三時五十分、日陸戰隊本部發表、日本軍今曉來開始砲擊戰、以○○重砲海軍山砲野砲曲射砲等、協力粉碎中國軍陣地、一方海軍航空隊○架、向中國軍野砲陣地投下爆彈、地上部隊、亦與右翼部隊、合作突擊、進抵殷行鎮、第○○○隊午前中佔據江灣鎮、中央部隊迄至劉家橋進出、目下與各隊完全連絡、在進出地點、準備宿營中、尚師團司令部移轉○○○、

【又電】本日午前中、因日本軍開始徹底的砲擊、至午後中國軍前線部隊、及迫擊砲隊、無何等活動、完全沈默、如其野砲陣地似向後方撤退

戒嚴中之杭州近狀（續）

金融恐慌 往年在此二三日內、市上空氣、頗爲緊張、而市面亦因之繁盛、今年則不然、市況蕭條、商店營業、較平日毫無生色、此亦因於滬市關係、人心不定所致、在金融界最受影響時、現水漲至九元、及後政府佈告鈔票禁止兌現、於是漸由九元而爲四元三元、及閏四號上海租界開市、當日下午現水祗有一元、五日起、已無須現水矣、向例廢曆十二月中旬以後、支票往來、本無庸貼現、祗以時局影響、銀根奇緊、收取現水、亦屬創例、同時因鈔票禁止兌現令下後、民衆一度誤會、中國銀行、杭州、嘉興、紹興同時發生擠兌風潮、不過未幾遂即平息、

滬杭交通 滬杭間交通、並未斷絕、反較平常爲多、蓋上海南北市數十萬難民、紛紛沿滬杭路線逃來、故每車開到車、均皆爭先恐後、佔一席地同時在火車頭上煤屑堆置、亦以運石之無棚車、裝貨之鐵棚車滿坑滿谷、幾無插足餘地、均坐滿乘客、爲從來未有之現象、而杭市旅家旅館、大概其投機生意、紛紛漲價、後經公安局通令、如有高抬價目、定必按照擾亂治安罪辦理、不過此亦官樣文章暗中仍屬高漲、現在各同鄉會及當地慈善機關、紛紛組織收容所收留、以資救濟也、

報販投機 由滬開來之列車到時、市民紛紛向火車站探聽消息、於是車站上空氣驟現緊張、同時尚有數百之報販、皆佇立翹首、仰望報紙到臨、無如滬上郵務停滯、報紙均未能按日到達、車上報販、因是大投其機、一張號外、非小洋兩角不辦、而市上更以無線電消息、印發號外、一週之間、達十三種之多、而數量則在四萬以上、亦可見社會人士關心國事之一班、七日來滬報、雖能到達、但亦須隔日、纔能相見、且亦斷續無定者也、

街頭冷靜 杭滬間相距密邇防務上非有整個計劃不可、自戒嚴司令部成立以後、即統一其事、省會公安局爲維護省會治安起見、在二月一日即召集全市戲院、及影戲院、以治安關係、又以國難臨頭、市民關心國事、無暇娛樂、一概暫行停止、至十日後、再視情形如何、以定開幕與否、往年拜年片爾來我往、盛行一時、今年亦以國難關係、各印刷局閉空如昔、毫無生意、同時市上因戲院之不開、亦蕭條異常、往年大結賬之期、商店均須至天明方行閉門、今則不然、十二時以後、街巷極靜、商店亦都關門大吉、而記者草此稿時、正滬上日軍與我軍在滬西滬南閘北吳淞四路鏖戰時也、

蔣介石主戰

【南京十九日電通電】蔣介石本日（十九）返南京發表左記聲明、政府對于上海當局發出拒絕日本要求之命令、同時向上海附近之軍隊下令、抵抗日本軍、

日海軍機開始爆擊

【東京二十日電通電】據海軍省來電、海軍飛行機因出動命令、開始活躍、今朝九時三十分、○○機爆擊柳林口、○○機破壞自大場鎮至顧家店路上之橋梁、○○機爆擊江灣鎮及其附近中國軍陣地、

國府外交部之宣言 滬案責任轉嫁於日本

【北平二十日電通電】國民政府外交部、於昨晚、以非公式宣言之形式、對于非戰條約九國條約簽字國、發出左記通告、日本軍、在軍縮會議開會時、侵犯上海、完全係戰爭行爲、破壞一切之國際公約、蔑視中國領土主權、發生危機、日本之最後通牒、壓迫中國、對其不合法要求、斷然不能應諾、中國今惟因主權乃有自衛而已、其一切責任、在日本側云云、

洛陽將開全体會議

【上海十九日電通電】蔣介石汪精衛等、發出通電、謂預定三月一日、在洛陽召集、執行監察全體會議、

中國調查委員抵東

【東京二十日聯合電】中國調查委員一行、本日（二十）抵橫濱、預定迄至三月八日、滯留東京、遊覽名阪、十二日由神戶乘船赴上海、

國府向美政府哀訴

【華盛頓十九日電通電】中國政府、于十九日經在本埠中國公使館對于美國政府、哀訴如左、中國對于日本要求、不能承諾、美國對上海爲確保和平要望採取適當手段、

斯齊穆遜對滬案沈默

【華盛頓十九日電通電】美國務長官斯齊穆遜、對於上海情勢、保持重大關心、因事態複雜化、于十九日與新聞記者團會見時、就上海問題、絕對沈默、無何等表示、

英美法公使仍滯滬

【北平二十日電通電】英美法三國公使、調停完全不成立、但仍滯留上海、觀望形勢、就中英國公使向中日兩國表示謂有機會時再度、調停休戰之意嚮、

山東籌辦大宗給養

濟南訊云、蔣伯誠十一日晚抵濟、項介人同來、聞蔣銜蔣命與韓商洽要公、並攜有蔣致韓信件、據蔣談、係過濟赴平暫張、在濟小住、二日即北上、韓談國府近令各省分擔給養、解洛應用、第一批由東擔任一千三百五十萬斤、省府正籌辦中、張鉞赴豫、係奉蔣召詢各地軍事情形、本人因公忙、暫不赴豫、省府近接各地報告、安靜如恆、沿海亦安、

日軍仍砲擊

【上海二十一日聯合電】本日（二十一）午前七時、日本軍再開砲擊、目下繼續砲擊、砲聲殷殷、

日海軍攻擊吳淞鎮

【上海二十日聯合電】第三艦隊第一水雷戰隊、擔任攻擊吳淞鎮方面、與中國軍交戰、與飛機協力、至午後使中國軍完全沈默、

閩邊赤餘彌天遍地（續）
歐陽莘等向粵請援

呈爲赤匪猖狂、懇請迅派大軍兜剿、並乞發給彈藥、以便清剿、而解倒懸事、竊會昌、安遠、武平、地處閩贛邊陲、頻年以來、迭遭赤禍、莘與才等、雖屬駑駘、惡赤猖狂、豈任蹂躪乃於前年莘組織會昌維持會、才組織閩西剿匪隊、歷百餘戰、武會匪氛、始得稍息、於去年八月間、赤匪經我國軍高興打擊潰後、朱毛彭李殘匪復收殘部、進擾安會、逼近閩武莘固守會城堅持匝月、才應戰筠門嶺周田安遠羅塘上津、歷十餘次、均以彈藥所剩無幾、衆寡懸殊、退守閩武、查安武毗連、唇齒關切、莘與才等、乃聯合會昌、安遠、武平、三縣退出之武裝、及黨政各界組織會安武聯合剿匪委員會、共同堵剿、業經呈報鈞座鑒核在案、竊思赤匪猖狂、爲禍匪艾、即令荼毒安屬各區、若在其滋蔓、將來危及黨國、禍延蒼生、胡堪設想、且該股匪確屬殘部共計赤匪、不過萬餘、此時正宜佈師痛剿、以達一鼓蕩平、屬會武裝、正與該匪抗拒、僅十餘里、近今雖屬降冬嚴寒、而將士勇敢如常、與匪激戰者經數十次、祗以彈藥消耗殆盡、無從接濟、若不亟圖補充、並速派大軍痛剿、則赤匪節節進逼、不獨失地無法收復、而武平危陷、必禍及閩粵、更難收拾、爲此除特派屬會委員陳澡雲、賚呈親詣崇轅、面陳一切外、理合具呈鈞座、俯念民瘼、飛派大軍兜勦、並懇發給彈藥、以資清剿、而蘇民困、黨國幸甚、地方幸甚不勝迫切待命之至、

北平軍整會 職掌範圍

北平華北軍事整理委員會、已經籌組成立、理事會長爲張學良、理事張作相、韓復榘、永昌、宋哲元、龐炳勛、孫殿英等十五人、委員二百餘人、常務委員百五十餘人、該會職掌、在整理華北多數不整之軍隊、加以同一之訓練、凡張良所屬、與晉魯軍、宋哲元、龐炳勛孫殿英等軍、均在範圍之內云

陝北民生極困苦情形

榆林訊云、陝北偏僻荒涼、民生唯一命脈之皮毛出產、本年因出口梗塞、均告折本、金融奇緊、節關迫近、一般商民累於債務、疲敝已極、而公家徵派層出不窮、應接不暇、即榆林一縣、兩月以來非正索烟款、即攤派庫券、平民無款以應、各堡紳士、出具遲期銀票、抵繳舊欠烟款、二十年烟款、原派八千七百畝、後因委員徵收未遂、報稱二萬餘畝、經紳士控告、結果加徵二千餘畝、每畝正附各款十二三元、總計約七八萬元、另由典當應付省庫券二萬元、最近官方又以軍政費支絀無法渡節、向城內商號指末來（今夏）烟款、借洋二萬元、商民均以暗累不堪、而額外徵收負担綦重、（如消費稅、省銀行股本、省庫券…）、本小利微（榆林地瘠民貧、各商均係小本營業、例如雜貨舖常以紙包鋸末、冒充白糖、磚頭封面、充書塊茶…其窮況可想而知）、實已無法應付、再四央求、各商號勉強分等攤派舊歷正月底銀票三千六七百元、呈交縣署、轉向省銀行押借現款、以資挹注（未完）

開往青島上海（上午十一點）
△長春丸 二月廿四日
△大連丸 二月廿八日
開往天津
△天潮丸 二月廿三（至天津止）
△濟通丸 二月廿五日
天津乃（至塘沽止）二月廿七日
△天潮丸 二月廿九日
開往芝罘威海青島
△長平丸 二月廿六日
開往龍口
△龍平丸 二月廿二日

大連汽船株式會社 電話四一八五番
專屬貨客經理店 永和公司 大連市敷島町六番地 電話七二七五番 六八六八番
阪神航路專屬荷扱取扱店 大連市須磨町六〇番 澤山兄弟商會 電話長 五二六二番 四六八一番

東三省古蹟遺聞續編 定價現大洋一元
文藝叢考 定價現大洋一元
哀史 定價現大洋一元二角
皇帝東巡 定價一元
盛京時報各書出版

聲明作廢 敝者敝在通遼中國銀行活期存款現洋二千元發給存摺支票傳票三冊於十月十二日鄙由北寧路攜代返里至青堆子東遇舉匪將車擊停搜索將敝存據搶去除在該行備案外嗣無論落於中外人手概作無効 通遼永盛隆王文宗啓

齊克鐵路標購工務機務材料廣告
本路標購工務線路工具雜品三類機務雜品色彩電氣工具五金薪油六類材料如有願承辦者可向洮南本局材料股領取標單及招標簡章定於三月十五日下午二時在洮南本局當衆開標投標商家於開標時須繳投標押款現洋三百元中標即作承辦押款未中者於該標解決後如數發還再因路遠不能來人投標者可將標單及押款先期寄交本局特此佈告

洮昂鐵路標購工務機務材料廣告
本路標購工務用線路五金工具雜品四類機務用水道雜品色彩電氣工具五金薪油七類材料如有願承辦者可向本局材料課領取標單及招標簡章定於三月十五日下午二時在洮南本局當衆開標投標商家於開標時須繳投標押款現洋三百元中標即作承辦押款未中者於該標解決後如數發還再因路遠不能來人投標者可將標單押款先期寄交本局特此佈告

良藥不苦口
語云 良藥苦口利於病 忠言逆耳利於行
唯有保肺露之治咳効力既大而藥味反香甜易服無論男婦老幼風寒濕熱各種咳嗽痰喘小兒百日咳等皆能根治
定價 大瓶一元四角 小瓶一元二角
奉天大西邊門外 寶康藥行經理

家畜市場開幕廣告
敬啓者茲値滿蒙獨立諸事維新關於一般家畜買賣及豫防獸疫與劃除牙人之惡弊起見特以革新之目的衛生的設備與市價公正行市之標準機關·實行整理應社會之需求今蒙關東廳許可開設家畜市場以下列規則自二月廿一日開始交易承惠如顧竭誠歡迎尚祈各方大雅鼎力援助是幸謹此露佈
再啓者頃聞又有他人亦稱（奉畜）家畜市場 與本市場毫無關係 本市場專以奉畜爲商標謹此合併聲明
家畜市場交易規則
一、開設時間 自午前六時至下後三時
一、買賣家畜種類 牛馬騾驢羊豚其他家畜一般
一、賣買經手牛馬騾每一頭匹取費現大洋一元六角
驢每一頭現大洋一元
羊每一頭仝 四角
猪每一口仝 八角
其他每一頭仝 四角
地址奉天日站末廣町十二番地（鐵西屠殺場南鄰）
奉天家畜市場 井上彥三郎
電話 市場四七四四番 自宅二三九二番

長生秘訣 不老捷徑
此術乃最近所發現爲人類長生不老最精詳之妙術內容玄微神秘奧理宏繁凡人身體構造各部組織如何可能健壽長生不老如何必招疾病災害星亡陷惑城者應以何法解救未罹災患者須用何術預防皆詳述無遺全書印刷美緻精裝一厚冊今爲供獻欲求長生者易尋健徑而得不老之秘術起見謹奉送一萬冊凡本埠自取者每人一冊現洋一角外埠來函索閱者須付中華郵票一角即以一冊奉上稍示限制以免濫重覆贈數無多捷足先得是幸
贈送處奉天城內中街路北 普克德藥行
○最近發現 長生不老術 ○贈送一萬冊每人一冊爲限
▲求長生不老者！必須注意
▲求身強體壯者！尤須注意
▲欲享人事快樂幸福者必備
▲欲免天時災害苦惱者可觀

化學實驗 蔘茸大補丸
○贈送銀圓伍仟圓 人人可得
○大犧牲一千料 每料五元 計五千元
啓者本莊經營蔘茸已四十餘年向在東省山東裡園廠一帶專事收集老山人蔘梅花鹿茸珍奇異寶本莊爲救國強民起見抱定民強國盛爲宗旨今不惜血本特將頂上的蔘茸用化學奇法製成純粹的蔘茸大補丸去糟粕而留精華以上男婦老幼可服四時咸宜毫無普通蔘茸之劣弊今特備一千料費郵票二百六十分即將化學實驗蔘茸大補丸即送兩料價值大洋十元送足一千料爲止決不多送良機難在幸勿交臂失之來函務請掛號恐有遺失
氣血兩虧衰弱無力等症奏效如神
價目現大銀圓半料三元一料五元
總贈送處 奉天小西門外電車道東 巖華大藥行

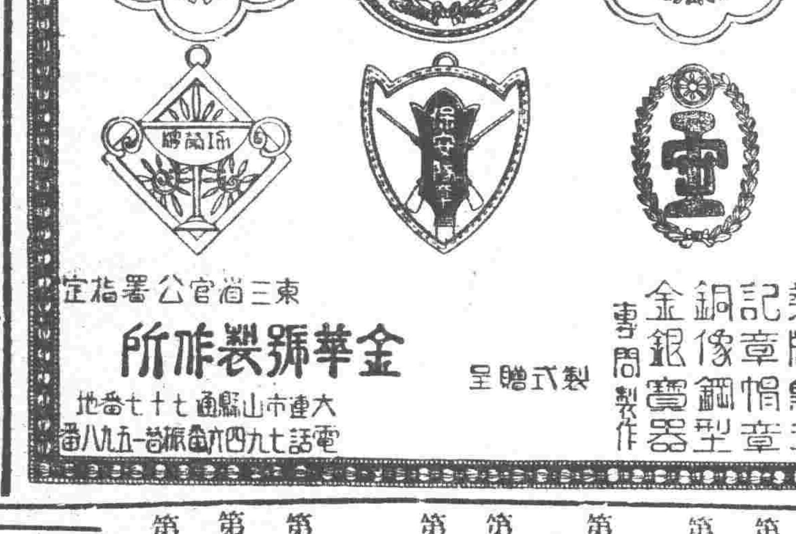
東三省官公署指定
獎牌 勳章 記章 帽章 銅像 鋼型 金銀 賓器 專門製作
金華號製作所
製式贈呈
大連市山縣通七十七番地 電話七九四六番 振替一五九八番

戒煙
快法的 二日完全戒除
慢法的 七天安全忌好
快樂的 精神永久照常
如意的 不受絲毫痛苦
安全的 百病太然不犯
歡喜的 心中非常愉快
完善的 老幼皆可入院
滿足的 癮與病一齊治
保險的 永久不想煙抽
可樂的 如再吸煙嘔吐
看護周到 入院隨意 戒費極廉 函索簡章請付郵票
奉天省城大西門外 振華醫院
注意 產婆收生 救護難產 晝夜不分 前往收生 春節一到 百病發生 診治各科 完全施診 注射 六〇六 九一四 一二〇六藥針 藥價特別從廉

奉天省積欠商款整理委員會通告

爲通告事案奉 奉天省政府第四二號訓令內開查從前舊省政府及軍事機關因購機器各項物品積欠中外商行貨款極爲紛雜亟應設法整理以清端緒應由財政廳會同官銀號及有關係各方人員組織一整理積欠商款委員會擬定規則報核等因遵於一月十八日就奉天省政府內組織成立并擬定整理規則呈奉核准在案除分函各國領事及奉天市商會通告所屬各商知照外合行登報通知如有合於簡章第二條整理範圍以內之欠款迅即查照整理規則并依式塡具聲明書送由各本國領事或商會轉送本會審核辦理特此通告

奉天省積欠商款整理委員會簡章

第一條 本會爲整理舊政府積欠中外商款而設故定名爲奉天省積欠商款整理委員會

第二條 本會整理積欠中外商款之範圍以左列各項爲限
一、關於舊遼寧省政府所屬機關所欠者
二、上列負債機關以現不存在者爲限其有機關名目變更而實際係接續辦理者其欠款由接續辦理之機關自行整理之
三、關於舊軍事機關所欠者
四、凡以個人名義代表機關訂購貨品核其貨品確係公用者其欠款由本會整理之其純係私人欠款與公家無涉者不在此例

第三條 本會設委員七人由省長就在列各機關人員指派充任之
一、省政府秘書處二人
二、財政廳二人
三、實業廳一人
四、東三省官銀號二人

第四條 本會於必要時得延聘有關係各機關人員顧問及會計員

第五條 本會設委員長一人由各委員中公推會議時以委員長爲主席委員長有事故時由委員中公推一人代理之

第六條 本會爲整理積欠商款手續明瞭另訂整理規則由委員會議決定之

第七條 本會應於開辦後三個月內將整理結果呈報省政府核辦

第八條 本簡章自呈請省政府核准之日施行

奉天省積欠商款整理規則

第一條 凡舊遼寧省政府所屬機關及舊軍事機關在二十年九月十八日以前所欠中外商家之貨款依奉天省積欠商款整理委員會簡章之規定整理之

第二條 整理入手辦法先由本會公佈並通知駐奉各國領事館及省城商會自登報公布之日起由債權各商應塡具聲明書連同證據及關係文件外國商家由各該國領事或代辦領事轉送中國商家由商務會轉送本會至遲以三個月爲限其聲明書式另定之

第三條 凡被欠款之商家不依前條定限向本會聲明者其欠款永遠作爲無效

第四條 凡第一條所定各機關定購之貨品在二十年九月十八日以前全部或一部未交收者本會不再承受其貨品或已付價款超過已交之貨價時均由雙方協商公平處理之

第五條 本會按據前項聲明書後依次分別調查審核其手續以債權債務雙方賬簿及關係文件爲根據如賬簿及關係文件無法查檢或雙方證據不符時採取其他各項方法證明審核之

第六條 各商家對於第一條所定各機關互有債權債務其債權債務經調查審核確實後即分別劃抵清理之

第七條 各商家所報欠款數目如查有故意以少報多情事或串通舊機關人員假造證據等即撤銷其全部債權九月十八日以後舊有各機關無論以舊機關名義或各人名義開具支票收據等類概作無效其恐空捏報希圖冒領者分別情節依法核辦

第八條 前項欠款經本會整理完竣後列表送由省政府覆核再定辦法

第九條 本規則如有未辦事宜由本會隨時會議增改呈請變更之

第十條 本規則自隨同簡章呈准省政府公布之日起實行

聲明書式

國籍	公司或洋行商號等名稱	住址（原住址 現住址）	營業種類	購主機關或以各人名義代表機關	貨名	訂購年月	合同價額	已交貨若干未交若干或完全交齊	現在貨品保管者及地點	已付價款若干現在欠何種貨幣若干	附證明單據件數及摘要暨請求之目的	由某國領事館或商會經手轉送

保證人 某某商號 某某公司經理某某 具年 月 日

[illegible]

溥儀出世伊邇 飭查前清遺產

新國家元首遜帝溥儀絕對有望，已誌本報，茲者奉天省長臧式毅、以前清時代內務府遺產甚多，事變後恐被人覇佔，殊屬非是，茲爲清理清產起見，於日昨令行各縣公署，詳加調查呈報，並注重保護云、

皇廠招考工匠

奉[海]路皇姑屯車廠，自經該局擬議擴充以來，即經該廠長英人沙頓，及新任會廠長，計劃一切，開刻以動路需車孔急，所有工匠不敷支配，已于廿日佈告招考云、

業經撤赴津浦方面駐防，所有該帶之防務，有以韓復榘軍填防之議，聞韓軍即有開始移動之訊云、

委派各縣警務局長

省政府現已委派各縣警務局局長如下，委任單長楨爲北鎮縣警務局局長，張恩雲爲綏中縣警務局局長，關恆慶爲法庫縣警務局局長，官文超爲錦縣警務局局長，周宇文爲復縣警務局局長，王振聲爲[illegible]縣警務局局長，許鉞德爲洮南縣警務局局長，鄭錫三爲鎮東縣警務局局長，陶貴祥爲洮安縣警務局局長，趙力田爲開通縣警務局局長，王青山爲突泉縣警務局局長，陳卿爲安廣縣警務局局長、

市學委圖書館長

市長趙欣伯，以奉天市圖書館館長，劉衡缺員，乃于十九日委任市政公署教育處第二課圖書股主任牛蔭山爲奉天市圖書館館長，牛館長奉令即日到差，整理一切云。

東鐵幹部行將更動 呂榮寰辦督有望

自哈爾濱事變後，東鐵[illegible]，最高當局，[illegible]，聞中東鐵路督辦一職，前督辦呂榮寰最有希望，最近即有命令發表，其他幹部，亦行分別更動云、

新國家之幣制 猶爲銀本位

此次各巨頭集奉，除討論建國問題外，關於新國家成立後之財政宗旨，亦行議定，仍採用銀本位制度，統一各省幣制，東三省官銀號與邊業銀行歸併，改爲中央銀行，總行設在奉天，吉林官銀號，及江省廣信官銀號，改組爲中央銀行分行，俟新國成立後，即可實現云、

津東將由魯軍填防

前奉海路車務總段長，穆竹軒氏，前往辦理，該氏已定日內前往籌備云、

據道由關內來人云，北寧綫路呂黎濰州地帶之張學良軍，

巨匪鄭鐵梅等果帶全部投降

自新國家猛進而後，各地草莽英雄，相繼投誠擁護新政，保境安民，均行投降分担保安云、

馬占山今日就任

據齊齊哈爾電，江省長官馬占山，定于廿二日蒞齊，廿三日舉行就任式，並開省城市民當局慶祝大會，並擬于是日舉行保進建國大會，人進行，現省城滿溢建國氣色云、

巨匪鄭鐵梅，帶匪兩千二百餘人，李子榮，帶匪三千餘名，在尖山窩，周家堡子，三道窩河，葉河堡子，哨子河，三情觀各地盤踞，現經人說項，李帶機關槍三架，迫擊砲一門，大槍子彈甚夥，鄭帶機關槍兩架，迫擊砲兩門，大槍二百，小槍多數，

哈市行將大擴張 劃分哈爾濱全市爲三區

哈爾濱專訊，當地之大哈爾濱計畫，目下正在積極進行中，查其內容，擬將濱江市，與哈爾濱市（即特區與道外）合併，設立統一市政府，管轄一切政權，及設施事宜，同時對於警法云云。

政方面，亦加以切實整頓，濱江公安局與特區警察管理處合併一處，全市畫分三區，擬以道裏新安埠及顧鄉屯爲第一區，南崗馬家溝及香坊爲第二區，道外太平橋及三顆樹爲第三區，併決於最短期內修辦自來水道，以利市民，同時電業及帶軌電車，亦擬展開辦云、

熊飛回檢關

因擾亂工作失敗

黃顯聲之幹將熊飛，近以在奉西擾亂工作，步步失敗，頗爲當局所不慊，現將熊氏調回檢關，另委他人担任此項工作云、

熙格民長官由奉回吉後 建國工作頓活潑

吉林專訊，建國促進委員會，自熙長官由奉回吉後，積極工作，如辦事處成立後，積極工作，如指導各團體之開會，與對各縣不遺餘力，現在到省各縣代表截至十九日止，除雙城敦化兩縣，阻於交通不便，計到省各縣代表之聯絡，以及擬發文電，推廣宣傳，等事節節進行，敦代表達四十縣，此外並有回敦代表二人，已經建委會妥爲招待，省垣各團體於十六日發出通電主張建設新國家後，各縣已均來電響應，贊同共策進行，

又熙長官於上星期赴奉參列建國最高委員會，茲已完全解決，於十九日上午十一時歸來，各廳處長，各法團首領，各縣代表咸迎至吉林站，長官爲招待各縣代表，藉機宣布建國方針，特於當日下午五時在署內大禮堂宴會各縣代表，及建委會全體職員，觥籌交錯，直至七時始散、

奉山將與北寧聯運

奉山鐵路，與關內北寧綫，爲便于聯運起見，擬于榆關地方，設置聯運車站各節，曾誌本報，茲悉奉山路局，爲便利雙方之運輸辦事敏捷計，業派

籌組軍警管理處 孫紹臣長之

奉天省長臧奉久，現以時局告定，省轄所屬陸軍警察，勢力日見擴充，前曾擬定府內三四兩科兼管軍警分貫理治，但查省府各課各有多項事務，日久難免顧暇不週之虞，是以另組軍警管理處，負責軍警統轄之權，隸屬省政府，處長一席現已委任孫紹臣氏充任，並飭着手組織，約不日即將告成立，至於地址，聞設於前軍務處舊址云、

農務商工二局 歸併實業局

省政府前以各縣農務商工二處，已行政局，并令歸併一局，改稱爲實業在案，茲悉各縣呈報，已紛紛遵照歸併成立實業局云、

請免舖捐

奉天市商會，因事變時期，商舖均無營業可言，該期間內舖捐實難徵收，乃向市政公署呈請將，舖捐，由事變起至十月底止，免收一個半月，市政公署，當即准予所請云、

當日文人員助理，乃委任陳作周爲奉天市保安局日文秘書，陳秘書奉委即日到局任事，當局長並呈報市政公署備案云、

保安局委任秘書

奉天市保安局長常守陳，以本局事務繁要，對於事件亦多，

省立小學校 校長委定

奉天省教育籌備處，擬加委省立小學校長等情，已誌前報，茲章煥章處長已於二十日正式委任省立小學校長十四名，主任二名，茲將各校校長姓名各覓於下，一小校長韓振潘，二小校長劉文樸，三小校長王成信，四小校長劉宗基，五小校長陳維德，六小校長傅文憲，七小校長趙顯文，八小校長張鴻序，九小校長佟允中，十小校長高錫禹，十一校長谷希哲，十二校長馬芳春，十三校長王文舉，十四校長劉廣紱，一師附小主任韓達夫，女師附小主任李殿英，以上各校長主任，均於二十一日視事云、

獎勵警官

市政公署，以萬通醬油公司搶案，保安隊第七隊，第八分局，均異常出力，除分別記功外，又分獎保安第七隊大洋一百卅元，第八分局大洋七十五元，以[illegible]、另款發交警察保安兩局轉發云、

調查珠林寺

奉天市救濟院所管珠林寺，（小東邊門外）原係江浙會館產業，因該會發生風潮，轉入救濟院管業，現該會館擬將產權收回，乃呈請市政公署請予發還，趙市長已派員調查，以憑辦核云、

瀋陽縣請發流通券五十萬元

瀋陽縣縣長謝桐森，以地方于事變後，異常窮窘，影響行政教育警務等項，均不能進行，乃與當地官紳議定，呈請省政府，擬發行流通債券五十萬元

搶

◆小東邊門外三家子村南頭住戶方姓家，素有積蓄，久爲胡匪所注意，於二十日由外闖入胡匪三名，各持手槍，進屋內威逼事主，將所有衣服錢財及零碎物品等，一併搶去，約值七八十元，匪人去後，始報告巡警，經多名巡追之，終未獲住云、

◆瀋北大瀋建台村，於日前十九日，忽由鐵嶺縣界竄來步匪約一百二十餘名，各持手槍，闖入該村，並與自衛團開槍互擊，云、數小時，擊斃民團二人，搶去大槍五枝，馬六匹，及子彈若干，現該匪向東北方面逃去云、

◆城南望北樓附近，住有農民馬某者，於二十日早趕騾大車來城售賣糧石，歸時天色已晚，行抵南柳塘南人跡稀少處，突遇胡匪三人，各持手槍將車攔住，搶去賣糧之款三十餘元，卸去牲口一匹，向南潛逃云、

車牌風潮已歸平息

人面以拉車爲業，困苦極矣，乃竟有社會流氓欲藉同業會之美名，以搾取車夫膏血，而使於捐外加捐之事，因起風潮，已非一次，在前有人力車夫公會名目，按人索捐，近又有安玉堂者，組織人力車同業公會，不知由何人選派，自命爲主席委員長，以現洋一角上下，定製銅車牌一二萬枚，而勒令各車夫納銀三角，並謊稱市政警察局，皆經許可，自釘此項車牌後，不再由官方頒發矣，車夫因無知寡識，受其愚弄，日前警局，又通告編給車牌，納洋幾角云云，因此車夫，大動公憤，並已向各方查實，原製車牌，價僅一角，而安某浮收多至兩倍之數，以車數一萬計算，約可浮收現大洋二千元，安某又本非同業，素無一車，祗以各車夫愚昧可欺，遂冒居代表之名，蒙蔽備案，內中又黑幕有人暗之爲力，且係屬某氏至親，足可以橫行無忌，今幸趙市長明察毫末，且夙因貧苦車夫，十分軫念，昨由市署已立將安某傳去，訊究一切，令即將該會取消，各車之編號車牌，應仍由市政公署警政處飭由市警局，編號照舊、

令各關商號製備土袋運送邊牆

奉天市警察局長齊恩銘，因四郊匪勢猖獗，令大小南關商號備土袋，送邊牆垣積，已誌本報，茲聞市警局因匪勢未殺，實有積極預備防匪之必要，屬又傳東西北三關商號，每號三五個不等，備齊後，送各該關邊門牆屯積，用以禦藏禦匪云、

徐縣長履新

【遼中】本邑前縣長徐維淮，宰遼數載，政聲之佳美，曾叠誌本報，事變後積勞成疾，請假養疴，幸蒼天佑，未久離院，省府復委來宰是邦，于一月七日履新，頗得各方面之歡迎，徐公下車即以治盜爲先，較前邁進勤政，洵我邑之生佛云、

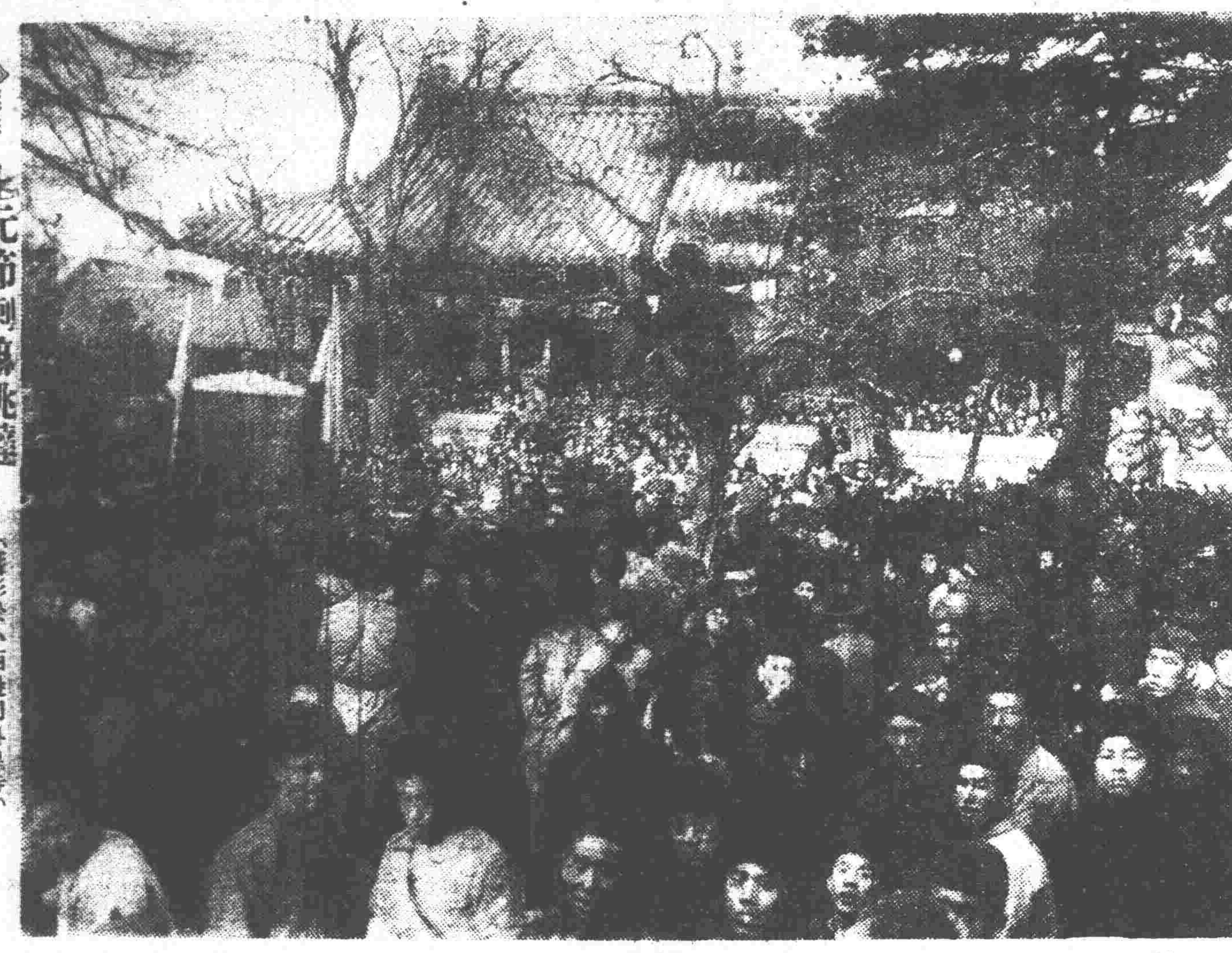

上元節喇嘛跳躂 ……（攝影於小西邊門外皇寺）

尹永禎調長營埠警局 白銘鎮來長奉警

自省府擬將警務處恢復并委長白銘鎮調任，所遺之缺，即以奉天市政公署警政處長尹永禎氏接充云、

務處後，將以營口商埠警務局齊恩銘辦理消息傳出後，對於齊恩銘繼任人選，各方傳說不一，茲聞齊恩銘赴長警

燈節小新聞

趙市長携眷往觀跳塔

本年小西邊門外皇寺跳塔，由市政公署籌辦，已誌本報，茲悉趙欣伯市長，于廿日上午携眷，乘車至皇寺內觀看，當由該寺喇嘛招待約二小時，始回私邸休憩，一時警衛，頗爲森嚴云、

餓漢未審囊空 大啖元宵

元宵節夜七時半，在北市場後賣開鍋元宵處，忽來一餓漢，張皇索食，二十枚元宵，即時大啖而盡，食訖探囊無資，默思多時，向元宵執事哀告未允，無奈將不値二角之皮帽放留始去云、

少婦丟錢

大西門裡，三畬樓後胡同，住有黃姓少婦，年二十餘歲，於二十日晚九時，抱小孩往柴草市北看秧歌，在人叢中，被小偸將錢包掏去，內儲現洋票三元，奉票數張，及至回家知覺，

逛燈被竊

有城西沙嶺趙煥文，現因避匪，住於小東關，於二十日晚携其妻赴城內中街逛燈，在萃華金店門前，竟被扒手將腰內帶之現大洋十六元如數竊去，及知覺偸兒早已逃竄云，

幼女迷途

城西某屯農婦劉姓，因匪來城，於十九日晚七時餘，帶九歲幼女，及夫往城裡看秧歌，行抵大西邊門地方，不知如何劉女偕步他往，哭聲不止，後經警察看見，帶往所詢問，以便送回家中云、

杳找無着，只認倒霉而已，

迅雷不及掩耳襲宏升樓 已降匪首卅二名 被軍警一網打盡

【海城】於廿日午前八時，由縣派幹警卅餘名，協同王旅駐海司令部，留守各軍官，一致出動，於邑內各隊所搭住之宏升大樓，首將宏升樓四面包圍，次由軍警幹員，直闖而人各匪首寢室，適當衆匪首同桌共餐，當由軍警幹員，執槍示威，嚇令勿動，隨即出繩上綁各匪首（天元）（占中原）（北海）（東壩天）（老當人）（天合）（天勝）（海洪）（海樂）（九勝）（遠防）等卅二名均當場就擒，押解交縣，並在各匪首身邊搜出手槍卅餘枝，在各匪首宿處行囊搜小槍十餘枝，一併交警一分局收存入庫，一時街巷宣佈特別戒嚴，交通因而斷絕云、又訊衆匪首均押交分監獄候令核辦，各該驚魂陰陽參半，又訊於逮捕令下之時，在城駐留各稱匪隊員險脫逃者十餘名云，顧冠英「常勝」行動自由茲訊誓志悔過，首先率部來縣輸誠之保險家顧「常勝」現頗受軍警重視保護之中，顧氏行動順稱自由云、

商聯總會將開會討論

奉天市全省商聯會代理常委王桐軒，現以各界早日在省中

梅河口車站被搶

瀋海鐵路維持會，接梅河口電告，該站于十九日下午二時突有胡匪五十餘名，闖入站內大肆搶掠，本站及商民均有

各種車捐新規定

市政公署，現將各項車捐，重新規定，于廿日布告，自三月一日起實行，各捐數目列下，人力車每月四角，自用人力車每月八角，皮篷馬車每月一元，玻璃馬車每月一元，自行車每月二角，洋貨三輪車每月六角，馬路大路，一套每月五角，二套每月八角，三套每月一元，自用汽車每月四元，營業汽車每月三元，載重汽車每月三元云、

入該村，並與自衛團開槍互擊云、

商號倒閉十餘家

【岫巖】縣城商號近四五年來，因受錢法打擊休業者時常有之，然未有如此同時斷閉者之多，計自春節後停止營業有

團長率隊來洮，恐此換防之際有不法之徒，乘隙擾害，治安故出示安民，俾衆週知換防之眞像矣、

卍會粥廠忙碌

【通遼】本邑世界紅卍字會，由客冬九月十七日，經李是德等募化賑糧二千餘石，已拉進者六百石，施食一百餘元，現因擴設十個分粥廠，喝粥人三五千名，因濟院不能辦公，找妥分會，另有人員，各鄉分廠接洽，頗爲忙碌，又交涉運送災民，約達七萬之多云、

瀋海路輸出活躍

瀋海鐵路各站糧石貨物，巨外輸出，近日頗稱活躍，據該路人云，該路各站每日運輸來奉及轉運大連糧貨，每日均達五千噸以上云、

財廳撥借春耕貸款

【營口】縣公署頃奉省府令開，略謂現據各縣長，紛紛呈稱春耕在邇，農民乏款，請示辦法等情，省府乃於月之十六日通飭各縣，所有春耕貸款，應向財廳呈借，按照各縣田畝之多寡，酌量撥借，以俟秋收，再令補還云、

張司令出示安民

【洮南】奉遼督辦張海鵬，率隊出發剿匪，恐洮邑防務空虛，特調第五支隊來洮，協助步兵防守，第五支隊司令張子明奉令，於二月初旬十九團宋

統稅即統一 籌設財政總機關

東北省區行政委員會，業已宣言成立，茲悉臧式毅省長，已經向張熙馬三委員提議統稅統一通銷商品案，經三委員同意，決議籌設財政總機關，專辦中央收入，與鹽稅事宜云、

馬坤伶色藝俱佳

【黑龍江】自事變以後，江業[illegible]

[illegible]，立即受影響，營業遂見消減，營業，即龍江戲院，只因之停演數月，而坤角，俱各星散，該院財主劉紹恩，念値春正，重組娛樂場，設無色藝俱佳者，難博顧客歡迎，是以不惜重價特煩友人從哈邀到著名坤伶馬金環來江獻技，於日昨馬伶現身登臺上，奏演評戲劇王少安趕船，不但色藝唯肖唯妙，即喉音嘹亮，聲遏行雲，可稱評戲劇界之巨擘，以故顧客往觀甚多，園中池樓座皆滿，幾無隙地，該伶只很大費氣力，博得掌聲不絕，倘若盡力唱作，當必滿載盛譽而歸，該戲院營業，定大有起色云、

劉義亭小照

性好治遊的青年 特別注意

●我非得救 ●命不保矣

鄙人於市變之後心中煩悶，又兼生意蕭條寂寞無聊，每日隨同櫃上客人，赴日站妓館逢場作戲，以爲消遣，與酒酣之後一時失檢，不幸染上一種梅毒症，常言說一時失足千古恨，這就應了那句話了，在初起之時小便微破並不疼痛，隨不以爲然，後竟毒疹發現週身，漸漸上升到在五官，此爲難堪，因此時慌急緊藥亂投隨誤服輕粉水銀頂劑提之藥，相隔數日，至全身梅疹果然消退，但因其毒來出閉塞在內，忽於十月末旬，即發覺各部骨節疼痛，日間稍輕入夜更甚，由此日重一日動轉艱難，並咽喉潰爛飲食減少，各處聘醫調治，金錢損失若干，受盡許多之苦，仍然毫無功效，居家老少憂愁萬分，無計可使，病勢漸漸加重，堪堪有性命之危，俗語說人不該死終須有救，一日有南滿站華洋旅館經理，趙祝東先生，乃係鄙人近友，聞信歸人患病甚重，但不知何等病症，特到家中探問，鄙人隨將得病之原因，及誤用輕粉水銀等藥，已往經過之情形，詳述一遍結果竟至如此，友云此乃被庸醫所誤也，否則不致如此之重，倘或再若耽誤，恐有性命之危，隨介紹於小西關，滿田醫院處調治，並云該院對於花柳一科，專門研究，素有經驗，在奉開設已三載有餘前者鄙賤內本係從良女子，而身染之毒未能清出，忽於去春毒氣大發，全身潰爛，頭髮脫落，小便流膿，痛如刀割，請醫調治多次毫無功效，幸經鄙親介紹於滿田醫院調治僅十餘日諸症痊癒也，後者櫃上所住之客人染患淋症下疳橫痃等病，經鄙介紹去者，均已治癒，故深知該院對於花柳一科確有把握，非凡凡者可比，鄙聞趙祝東先生所談之後，心中是非常快活果有此等良醫是吾命不該絕也，而於次日，煩友介紹同往該院求診，經院長嵩田先生，詳細診察，事後斷定確係梅毒症第二期，並受其水銀等毒，以致如此，倘遲到第三期時，恐無痊癒之望也，鄙人再三懇求大夫，速設完全之法，保全生命感德無極，大夫即云，爲醫道者慈善爲本，不必囑託，隨時注射德國藥針一次，並內服藥水一瓶，及嗽喉子藥水一瓶，回家後按法服用，至第三日果見奇功，各部疼痛均已減輕，漸漸飲食亦加增，此時鄙心快樂非常，全家老少皆喜之不盡，到第七日又注射一針，病已減去大半，行動漸漸自由，前後計算共十七日，諸症痊癒，此乃不幸中之幸也，如此危險重症，而川去藥資無幾，僅十餘日得痊癒該院大醫生，可稱得熱心濟世，妙手活人也，救命之恩無以爲報，特贈送匾額一幅，以作紀念，今將經過之情形與鄙人小照一張，登諸報端略表謝忱，一爲感謝該院之大德，二爲介紹患花柳者諸君速往求診，免受無限之苦，同享健康之福，是鄙人之所欲也忠告青年朋友們，對於尋花問柳一節，千萬愼重行之，况且血氣方剛，戒之在色，倘若一時失愼踏這最危險，最可怕之花柳病，染到身上，那時可就悔之無極了，不但敗名失業，身財俱傷，而對於自己名譽前途，有莫大之關係，親友皆以白眼相看，其毒之危險，尚能傳染妻妾累及子孫，况且這種時代，若說是救國民與國那些事吾們是無力作到的，但是既爲國民一份子，應當進國民一份子的義務，在此國難臨頭的時候，吾們若是仍然娛樂遊戲，嫖娼宿妓去快活，能不能對得起自己那份良心因鄙人受過這一次的苦楚，始多這一份的經驗，現在後悔可也無極了，倘若已經將這種病染到身上的時候，對於治療的時節千萬愼重，訪問一家專門的良醫，萬不可胡治亂治如鄙人若不是胡治亂治，亦不能到了這種地步，最後若非得遇良醫，幾乎性命不保以上所說是我劉義亭一切經過肺腑良言，但願性好治遊之輩君們注意注意，愼之愼之是荷，

奉天皇姑屯萬盛長少財東 劉義亭 啟

滿田醫院設奉天小西關大街上頭路南茂林賓館對門 院長嵩田

分院設哈爾濱道外正陽八道街口內路東是

神皋雜俎

楊時百葬記 (李玄樓)

吾師楊時百先生。以去年十二月十五日痛歿北平寓廬。余既敘述先生生平琴事大要。揭載天津國書日報。題曰九疑山人楊時百先生琴事記。并擇先生所蓄唐宋以來名琴影片。分別映登北洋畫報。冀以有供給海內知者。整理中國琴史琴學之資料。俾先生之學說。流傳無窮。則先生庶乎不朽也。先生歿後。闞君乾齋。以先生本受戒奉佛。故厝柩法源寺。旋從西山相得佳城。遂卜於國歲去年除夕成主。今年元月元日開弔。二日安葬。余以元日由津赴平致弔。甫入寺門。回憶十年前在廬羇寮從先生學琴時。恍如昨日。歲暮一別。竟成千古。傷何如之。詣靈禮畢。見助理喪事者。多爲琴友。前後臨弔數十人。花圈挽詞。悽滄四壁。徘徊舊院。彌增感愴。午後九疑琴社同人公祭。落落不滿十人。而敬誠之意。哀感之情。要能於生死見風誼也。同社屬余草祭文。劉君蕙農讀之。其詞云。樂先禮生。亦先禮壞。禮樂既亡。紀綱斯敗(先生禮樂論云。古先聖人。未制禮即先作樂。又云。禮樂之致既絕。不至於人類絕滅不止)秦火燼餘。樂惟琴在。從道污降。綿綿百代。能盡雅琴。於今有幾。丘公後身。(黃勉之先生嘗謂先生爲丘公後身。丘公字明。會稽人。梁末隱於九疑山善琴。九疑山爲先生故鄉名山故別署九疑山人也。)先生獨偉操成殘形。材辨焦尾。(先生善製曲辨琴。琴之佳否。海內咸以得其一言爲定。)撫絃安。歌感泣神鬼。(先生忌彈風雷引。嘗謂若有神之聽之者。又言夜半與黃勉之先生合彈釋談章。見窗外有影無聲。呼之不應。遂焚釋談章譜。不復彈。後凌叔華女士求習此曲。意甚堅。勉授之。彈後必念佛不置云。)春秋佳日。會友以琴。(十餘年來常集琴會 於嶽雲別業北海公園。前後凡七八集。皆先生倡之。有遠數百千里來者。爲民國故都盛事。)宣和閑邪。遠溯知音。雲廻衡嶽。風振上林。漁歌欸乃。於焉託心。(先生喜彈漁歌。久之遂成絕唱。)九疑開社。(社成於甲子年元宵)萬流所宗。情移海上。道蘊曲中聲繪落雁。目極飛鴻。傳書百卷。(已到者四十餘卷)庸者絲桐。琴德之優。窮獨無悶。先生得之。嗣歸嘉遯。大隱惟賢飯佛何稱。三奏厥心。委懷何恨。觀樂知微。遠驚風鶴。(先生病中聞遼變。即不起。)徽子傷殷。處士星落。琴音江天。)先藏琴鳴鳳求凰等。爲上海琴家以三千金購去。張其鍠在日本許先生萬金。先生不忍割愛。不知去年何以弃之如遺。先生背自顏所居曰爲琴來室。豈琴亦有知。先生將歸道山即爲先生去耶。)遽者海上倭火。綦於祖龍。未卜鳴鳳來凰無恙否。響絕霜郭。(先生買宅宣南丕相胡同九疑琴社。即設其中。同人十餘年來習琴所也。)泣荐生芻。魂兮來格。挽詞佳者頗多就所記得者錄之。逝世幾經秋始面學佛繼則著書此日竟歸極樂境。恨懷往事先共鄭曾後爲琴侶今朝頓失知音。(章鑄珍)何處聽琴流水高山成古調。特來挂劍清風明月想遺徽(譚邦翰)(譚君善吹簫。常取先生平沙梅花樵諸曲。譜之入簫。能與琴合。其節奏多爲先生父子所傳。)何事苦東來力盡精微琴書因應久也。撒手竟西去人亡國粹禮樂可復興乎(廿嘉儀自注有云。擬與儀等創辦古樂學校。以復興中國禮樂。不意竟於國難中仙逝。實有人亡國粹之痛。非僅儀之不幸也。)有循良清白賢聲懷才未伸長使黑廉吏。極理性宣情能事齋志以沒那堪後學失良師(陳施聆秋)天乎竟殺亡[illegible]。人也同悲失大師。(余致祺)淨業功純姓名早列蓮華集。幻身苦。誠琴譜長留天地間。(法源寺住持空也)魂皖其來兮世載清貧成絕學。人琴俱香矣一生精力盡遺書。(章同)每聞琴旨覺心遠。定知身後入佛深。(張伯英)廣陵散不絕人間宏願已償歸佛國。幽蘭操再傳世上前生聞說是丘公。(會執虔)長物贖叢幫海內知名君不朽。冷齋食夜話宣南訪舊我何堪。(曹經沅)梵唄一聲醒世夢。梅花數點弔詩魂。(沙門知非)流水高山古調獨彈誰歸響。柔東白馬生芻一束我遲來(葉瑞芬)七十萬言琴名廣佈文傳天下實至名歸何憾桃李繁榮偏失我。三百六旬劫灰飛堂夢醒撒前幽窗日暮不堪山河破碎獨招魂。(鄭穎孫)老至衆慶寶高山流水知音少。平生空抱名緯武經文能事多(常國憲)老秀才窮京官名滿天下。幽蘭操漁歌曲響絕人間。(劉異)余挽云。宗派開九疑自有高名垂宇宙。追隨逾十載愧無一曲繼瀟湘。(二香琴譜云一曲瀟湘天下傳)劉君蕙農挽詩一首並有附注極楚盡致。於先生琴事尤詳。是詩史亦琴史也。其詞云。縫雪東湖涕。(王志盦先生所居曰東湖草堂(彙句又哭君。誰知三日別。意作百年分。風鶴驚寒月。霜鴻泐斷雲。)風鶴霜鴻。皆先生琴室名。)伯牙今已逝應亦絕聲聞。人間無一可。得不俟琴來。)又嘗顏其齋曰爲琴來室(脈脈對焦尾。愔愔鬱古埃。偶然再三嘆。多是九疑哀。流水潮音在。終當淨劫灰(嘗云琴學明時世界無兵戈。佛學昌則衆生滅苦惱)。亂世飢寒累頻年老病枝。幽閒散綠綺(新聲雙琴)直欲痛入琴。儘有零留譜。寄無窮海心。雅言七十萬。字字雜靈音。)自挽云。著琴書七十萬言。願滿仍歸極樂十(○燃頂微群逝。清明證淨修。(逝時頂最後燃現。先夕屢云清明在躬。)一心歸極樂願滿復何求。把臂投雙樹。回首易十裘。(辛酉冬。同在法源寺受優婆塞戒。)法源剎竿影。從此是西州。投分同孤僻。肯談忘劫波。無端傷逝水。何處聽漁歌。身世悲涼慣。乾坤涕淚多。西山慕由好。莫憶九疑阿。(自挽云。後丘公千五百歲。來時猶認九疑山。)其明日。余執紼會葬西山。由名塚與家韓太史某定針。下午四時入窆。其家人哀痛甚至。會葬諸人。莫不相向失聲。知先生之所以感人者深也。墓地在南府村。西山之麓。東向多日。依山爲負。時有乾隆過前。大可屏風。(北方謂駱駝爲肉屏)煙雲點染。雞犬傾聞。髣髴世外桃源自非超逸積德之士。孰能享此福地。四望積雪未銷。斜陽夕曛。比色麻衣。儷曲幽蘭。情有餘哀意若不舍。因歸而記其葬事如此。二十有一年一月三日。津門獨幽琴室。

○ ○ ○ ○ ○ ○ ○ ○

小說 超凡的人生 (續) (道行)

七月二十日

人的不幸。偏偏要來苦我。眞是愚笨啊！這是我的命運。我該這樣的了此一生。我不這樣便不能生存的。英雄豪傑是人類中的魔王。他們喜歡造成人類的不幸。世界的戰爭。國家的騷亂。他們能夠完全負責。只要是他們喜歡作的事不用問。自是人們的不幸了。他們說得話很好聽。要維護人類的公理。對自家人說。要謀種族的生存。趕到筋疲力倦。便又高聲唱起更動聽的話。甚麼民族自決。甚麼減少軍備。不知開了多少和平會議。結果太平洋的戰爭又要開始了。這是自然的道理。英雄豪傑必要顯一顯威風。不然怎能見得出是英雄豪傑呢？好罷！人 類不幸的創造者！我們盡量的承受你的恩惠吧！

七月二十一日

我的精神總是萎靡不振。好在愛雲不離我的左右。能引起我對於一切的興奮來。她眞是我生命的維繫物。我沒有她便不能生活的。我又想憫倆的睡去。愛雲引着她的弟弟來了。這個孩子也是最可憐的。兩歲便死去了父母。幸得有這麼一個好姐姐。能盡心竭力的撫養他。才得以不死。他同他姐姐走進來。我的心中立刻便多了一層難過。可是這可憐的孩子一些也沒有牽掛。總是快活隨着意志弄這弄那的玩耍─超凡啊！我弟弟才是幸福呢。他除去玩弄沒有別的掛念。有時餓了便要我給東西吃。趕到餅乾得到手裏。盡量的吃一頓。又要尋找出遊戲的世界來。他覺得不滿意時便要哭。可是不必有人勸解。就能止住繼續他遊戲的生活。親愛的！你能像小孩子這樣我才快活呢！她說的─我把他叫到身旁。他背滿意的和我說話。我沒有問到的他也說出來。他說他姐姐好。哥哥和嫂嫂也好。以後又高興的問我說。『你也是一個好人。你不是給我糖菓來麼？你給我買的小鐵車眞好呢！我姐姐能夠使牠走。我也會使牠走你會不？』說着便跑去了。一會把小鐵車拿來。自己轉動彈簧。放在地板上。小鐵車便行動起來。他逍着哈哈的笑。又問我說。『好不？好不？』『好極了！』我答復他─他尤其是得意了。 (未完)

隨便談談 (秀英)

因爲我沒有功夫時常看報。以致現在鬧得轟轟動動的小媽問題。弄得我莫明其妙。最近在舊報中把舊報從一月一日起全翻出來。重覆的看了一次。內中眞有莫大的趣旨呵！哈哈！你們鬧得已有一個半月的歷史了。眞算是『商女不知亡國恨……』呵！

今天閱盛京時報所載滌塵的『給知鳴君』一文。是與上次知鳴的『給滌塵君』的答辯。我看宅的內容開始他就表示他的失望說『……你的的確確是個强詞奪理的好手。不然的話。你爲什麼不答覆。我質問你的矛盾的地方。怎麼偏偏來討論我署名『滌塵』之不當……』接着他就表示他個人的價値說『……我署滌塵這兩個字並非一天半天了。近幾年來。在報紙上或雜誌上。發表我的作品時。都用這個署名……』滌塵君在很得意的表示第二種意思後。就引以前報上所見的意思。不憚煩的反復推敲以證明他的高見。他以爲『要擁護我國學校的名譽。不致叫外人笑得齒冷。』該有他證明『裙』的作者！小媽！小媽！是男的。至少至少也應該一口咬定才是。』

我細閱滌塵君全文之後。覺得塵君有兩個根本錯誤。第一在不知知鳴君的用意。第二在不明事實。因不知知鳴君用意。遂以知鳴君對他沒有明確的答覆。便以爲知鳴 强詞奪理。討論他署名之不當。繼而報他自己的價錢。因此他堅決的說『知鳴正如孟子所謂王顧左右而言他』的情形一樣』因不明白事實的理論在那裡。所以又重復的引出。『裙』的作者是不懂『教育神聖』這名詞底人作的。作者是何種人對於小媽有甚麼關係呢？對於所討論的更沒有什麼干涉。塵君既犯有不知鳴君的用意。不知事實的謬見。遂發生許多不合邏輯的論斷。現在特指出他的錯誤底地方。而加以糾正吧！

在他第一次答知鳴君中並未問到任何問題。請知鳴答覆。不過是反攻自問的話。這大約就是他沒獲得答覆的原因吧。第二次知鳴的『給滌塵君』上面說。『滌塵是冒席滌塵的名字來發表名字以博得大名。揹起大文學家的招牌來出風頭』的確這是不錯的。這幾句話是很可以說明滌塵君的人格的。先就滌塵君說的『近年來。在報紙或雜誌上發表文字都是署滌塵』這話看來。他的價値報的這樣高。人物是這樣的驕矜。眞不失爲席滌塵的承繼者了。現在滌塵君弄得一身塵土。將於何時滌去？這個感想滌塵一定有吧！

松屛君和知鳴君。在前幾次曾在報上有很明確的聲明說『…是評作者署名之不當。』並不是辯男論女……』而塵君仍是未瞭解。在上一次還是一口咬定說。作者是男的。『作者是何等人。讀者還不能看出嗎？』滌塵緣何而有這種認識的錯誤呢？這是由於他挾了成見。遂指鹿爲馬。奇哉！怪哉！滌塵何牢至此！

最後他在文章結尾大聲說。『……總而言之。統而言之就是擁護我國學校的名譽不忍叫外人笑得齒冷。這就是我討論裙的動機……』我除佩服滌塵的荒謬以外。幾乎無可形容了。不過我不能不說一句話。就是他這幾話所表現出來的態度。對於政治界。思想界。文學界。羅雜要負一大部份責任。我下此斷語。恐滌塵先生自己也不能否認吧！塵君對於現狀的不滿。對於『裙』的作者不滿。遂作出不平的文句。而硬來負責。以這種不平的論調來判定作者的錯誤。甯非可笑之至！

最後我聲明。我對於滌塵君的大著。是無限欽佩的。也是滿意的。不過是糾正塵君荒謬的言論。不容他在這裡信口雌黃罷了。

一九三二、二、十八、於窗下

小說 青春之夢 (續) (姚濟華)

她突然的想起來和他感情最洽的一個朋友張松濤。早先我們同學的時候。感情很濃厚的。我想和他張張嘴。也不好意思就不借。他便僱了一個洋車。那車夫也跑的十分快。不一會兒就來到張宅。他站住一看。兩扇大門緊閉着。看看門的右邊有一個按鈴。他舉手一按。不一會兒走出來一個厮役。恨生問道。『張先生松濤在家沒有？』厮役答道。『在家呢。有名片沒有？』於是恨生掏出來一張名片。交給厮役。不一會兒走出來年在三十來歲一個少年。還未走到切近。恨生離遠的便向他說道。『久違。久違。半年多未見松濤兄。胖的教我都不敢認啦。發福發福……』松濤現出驚疑的樣子他說。『恨生老弟。半年未見着你。面目和早光大不同了。怎麼這樣枯瘦呢？』『走。請到客廳裡坐一坐。松濤緊讓他說。二人走進客廳。坐在沙發椅子上。叙談了好久。松濤又很沉重的說道。『恨生老弟。我們是不分彼此的。我有幾句話問問你還請你不要責罪我才是。』恨生道。『沒有什麼客氣的。請你說吧。』松濤便道。『我耳聞你有一個……愛人。還有一次你同那位女士在松花江北岸手 拉手走着。這是我 親眼見的對不對？』恨生呆了半晌。自己想。我的事很秘密。他如何曾知道？ 咳！─ 知道就知道。算什麼。恨生便說道。『是的不錯。那是我的女朋友。而且交誼還極密切。』松濤道。『她姓什麼？叫什麼名子？在什麼學校念書？』恨生答道。『她教徐娟。是……學校的。』松濤笑着說道。『顧不得老弟 這樣消瘦。原來是有個掛心的。』又很誠懇的說道。『呵！情之誤人。實非淺鮮。以老弟的才幹。當求世用。落拓洒洒。懷抱大志。勉我青年。救我中華。應急起直追。方不負你那大有爲的才力。因河沉淪在情海裡。灰退你的壯志。老弟不自惜嗎？』恨生答道。『過蒙嘉獎。實不敢當。承你這樣熱烈指導我。是萬分感激的。老兄責我固然。但人孰無情。何以處此。今天老兄和我侃侃而談。深恐我之不唔。回想老兄二年前和王女士嗎嗎情話時。我也勸老兄不應蹈入情網。不知你還記得不？我今天重提老兄的舊事。不過借以證明人生到此關頭。當局者皆不能解脫。記得老兄還和王女士在道裡馬迭爾旅館…住過呢。那是我所親見的。是不是？像那種甜密的滋味。而今老兄回想起來。該有多麼斷腸呵！』松濤急忙說道。『老弟老弟！閒話休提。我剛才的話。是恐怕把老弟的身子傷壞了。所以我才勸勸你。』恨生道。『多謝老兄警告我。』又道。『我今天來到貴府。打算和老兄借點欵項。不知手裡充裕否？』『松濤道。『老弟用多少？』』四五十塊錢。松濤便由皮包裏拿出五十塊錢。交給恨生道。『夠用不？』恨生接過說道『謝謝……夠用夠用……』於是恨生辭別了松濤。

原來張松濤和陶恨生在初中同學時候。交誼很好。自從初中畢業後。陶恨生便升學了。張松濤入了商業途上。在麥加利銀 行當練 習生。因杏張松濤作事精細。又極聰明。不到二年。升爲行員。月間所得。及年終應勞的花紅。除維持家庭生活外。還有浮餘。從此他的生活和境遇。很是美滿的了。這不過是張松濤很簡略的一小段生活史。至于他的後事。作者是不能提及的了。(未完)

改曆之意見 (續) (徐宋農)

(五)此種曆法之優點

(一)以立春爲元旦。節四季氣候。方能適合。(係以中國中部作標準)且四季與節氣。亦適相符合。(如元旦立春四月初立夏七月初立秋。十月初立冬。……)

(二)每年十二月。每月三十日。每季九十日。每月三週。每週十日。整齊劃一。便於應用。且與國人習慣接 近。亦易推行。

(三)『歲餘』之規定。係採取十三月曆法之『空日制』。不過加多四個公共休息日。然歲餘休息。亦人事所應爾也。

(四)『閏年』之規定。係採取四季曆法之『閏日制』。但此閏年。係置於年尾。較之閏日雜在年中。以致節氣不能固定者。實覺爲妥。

(五)一週十日。係採取我國唐時之『一月三浣制』。半週五日。係採取蘇俄之『五日一週制』。如此。則週次與日次。乃能符合而固定。極便記憶與應用。

(如每月一日。十一日。二十一日。皆爲週一。每月五日。十五日。二十五日。皆爲週半。)

(附載)或竟廢除週法。單用月法。何逢月中五。十兩日休息尤爲簡便。須知禮拜之制。係歐洲宗教上習慣。中國可不必仿效。

(六)節氣永久固定。最便農家。而季。月。日週。整齊劃一。尤便工商。此實爲最大之優點。

(結論)

(一)此種曆法。四季相等。月法整齊。日週合一。節氣固定。最便人類之應用。

(二)有歲餘週閏。以爲伸縮之餘地。亦可適合自然律。而免時間之差誤。

(三)與國人習慣接近。極易推行。

作者最後之希望。

作者對於曆法。雖具絕大之興趣。仍少深刻之研究。此種主張。非敢自信也。─惟冀於國人年來。凡事必依人學步。削足納履。販賣外貨。鈔襲洋文。既失民族之精神。更阻國情相捍格。且我方學步未成。而人又改絃更張矣。如曆法即其一顯例也。

因貢一得之愚。聊作引玉之磚。倘因此而引起國人之注意與研究。奮獨立之精神。爲創造之工作。將來對於曆法。或不難獲有美善之結果。細心研究之。大膽試行之。爲曆法開一新紀元。對世界建一新旗幟。非惟各界之幸。實亦民族之光。是則作者之所深望者。而曆法猶其一端耳。

▲附萬年固定節氣表

一月一日(元日)	立春
二月一日	驚蟄
三月一日	清明
四月二日	立夏
五月三日	芒種
六月四日	小暑
七月六日	立秋
八月七日	白露
九月七日	寒露
十月八日	立冬
十一月七日	大雪
十二月七日	大寒
一月十六日	雨水
二月十六日	春分
三月十六日	穀雨
四月十七日	小滿
五月十九日	夏至
六月二十日	大暑
七月廿一日	處暑
八月廿二日	秋分
九月廿三日	霜降
十月廿二日	小雪
十一月廿二日	冬至
十一月廿一日	大雪

孟太格哲學 (續) (施友忠)

哲學的職志在於探求宇宙之精蘊。體悟人生之眞諦。以擇自然人事之現象。哲學這種的職志。自遠古以迄於今。未嘗略有更變。但是。古代哲學多不明白所以探求宇宙精緻的方法。所以體悟人生眞諦的途徑。其所憑依的原理或有未立。其旣立的原理或不精確由是其所持的論 調遂多涉玄 想與武斷。近代的哲學家有見於前此知識之無確當的根據。乃由缺乏精密的方法所致。由是乃致力於方法論的探究。所謂方法論之探究 實即思考本 質之探究。哲學所求者爲知識。而思考便是求知識第一主要條件。我們一切知識。皆是緣思考而來。近代哲學家因其注意方法論問題。遂不得不研究思考的本質。笛卡兒是近代哲學家最注意方法論之一人。關於這一點。有明白的表示『幽人類於知識之本質及其範圍的探究。是一切問題中最重要的問題。我們所以合方法之探究與知識範圍之探究爲一談。謂其實係一個問題而爲研究一切問題之先決問題者。亦即因此。凡愛眞理的人們。無論其所愛之眞理如何不重要。在其一生中。總有從事於此項探究的必要。此因其含有知識眞正的工具與方法的全部。』笛卡兒又說。『幽於一切事物的知識。旣皆有待於我們關於智力的知識。則我們於未明白知道智力之前。即當前的事物。我們亦無由知道。至於其他事物。則更非我們所能知道。』於 是哲學方 法的範圍。與認識論的範圍遂同其廣袤。後來批評哲學之所由起。也就是要決定知識的界限。闡發知識的方式。說明何者可知。何者不可知。如何可知如何不可知。前此哲學家相信我們的心當然可以知道外物。而且相信。我們的心當然可以準確的知道外物假若眞信忽爲不錯我們將如何解釋前此許多互不相容的哲學系統？外界宇宙只有一個。爲我們知識所公有的對象。假若知識系全然被決於外界的宇宙。則世間不應有許多不同的知識系統。今旣有許多不同的系統。那末。其所以不同的理由。似應求之於能知能見的自身。而不應求之於所知所見的對象。因前此的哲學便就是研究所知所見之對象的結論。而近代哲學家已認其缺乏精確之根據。如是。研究知識的條件─即是思考本質。便成爲哲學最主要的工作。這可以說是思考的自覺。 (未完)

小說 幸福婚姻 (續) (美國馬哥瑞特著)(譚潤 穆君榮譯)

他很懇切的說。『父親母親。實在說起來。我們佩服你們的和藹。你們眞正明白。我們的情形。我們知道孩子留在這裏一定得享幸福。或者有我們不能夠給他們的幸福。但是那一個我們能夠離開。去享受那樣利益？威魯夫瑞德不成。因爲他是我們的長子。對於他我們有很大的倚靠。阿魯夫瑞德對於南方的空氣不甚相合。夏天的熱度使他成黃白色還瘦像他必須跟着的阿利徐雷是個嬰孩。並且是我們惟一無二的女孩。不要以爲我們不注意她。沒有我們的孩子。恐怕不能組織我們的家庭。』

組織家庭的事情。顯然不是我們不希望的。他們擁着頭有點悲哀。以後就笑了。

翁父說。『很好。但是這個你必須允許。無論何時如果你有功夫。須要回來。你們都回來。同我們再過一年。不要令孩子們忘了我們和中國話。四年以內必須全同來。』我決定承認。要母會我屢次講說這話。『四年以內必須全回來。』我們滿眼含着淚。

那天晚上我對我的丈夫說。『咱們必須留下一個孩子。』占京是一個心思靈敏的人。他對於這種情形比我更明白。他帶着驚訝的樣子說。『那一個？』這種聲調。令我看出我的提議實在有缺欠。

占京會我辭別中國前一個星期。我們同父母會別的親屬到一個很高的山上。山頂上有一個古廟。建在萬石之中。四圍有很好的景緻。太陽一照全成了青灰色。這裡廟有孔夫子。菩薩和老子的石像。我們攀援到絕頂。向四周一望。看着農夫住的小村子。山旁有爽快的顏色。不毛的山上。野獸盤據的地方。有小塊肥美的田地。千古的小山。打破了低矮的浮雲。一片一片的從我們眼前掃過。肥豬可愛的土壤。是發中國的陸地。我想跪下同可愛的土壤接吻。我的感情搖動着哩。『呀。占京這是家！我願意咱們留在這裡。一天也不離！』

他用中國話說。『咱們過幾天再來。咱們老了。在這個 地方住。』

那天晚上。我們在花園坐着。從鄰舍寢室裡發出她姪子的聲音。很像他溫習他的功課。兩個女僕有娛樂的聲調。在廚房旁邊。彼此戲弄。沿着外邊小路過去一頂轎。竹子架轎軋的聲音。混合轎夫腳步叭嗒叭嗒的聲音。(未完)

信義會 (張子靜)

近日長春福音堂因趁着舊曆年。士農工商放假的期間。藉此開全體佈道信義大會。聽人知識。增人廣聞。得了此信以後。一萬一萬分的仰慕。怎奈遲來因爲勞神。不能天天親去傍聽。餘覺得很。昨日略略得閒。攜着全部同人。前往參觀。到了所在地。牧師趙幹事長。該兩君與我有一面之交。從中還有一位朋友吳君。待我以上賓客位。并約求登台演說。哈呀。像這樣的高抬。豈不就是牽鴨子上架活傾死個人兒嗎。彼時推脫再三。幾不容詞。勉强的登台演說幾句。題目是『商人的道德』到終結的時候。多得同人台下幫忙。一陣掌聲雷鳴。如或不然。丟人現眼。上台容易下台可就難了。

最後趙幹事長演講。內中有一句頗可惹人尋味。他說『人若賺得全世界賠上自己的生命有甚麼益處』呢。唱歌中還有一句『爾等爭名奪利臨死也不過兩手握空拳』這幾句驚心動耳。我們思之。而三思之。是不是澈底的良言。吾人總要存着『以愛己之心愛人。以度人之心度己。滅去虛 榮之心。免除妄想之意。將來歸終…怎麼樣…那我可就不知道了。

二一·二·一一長春志同永

改革商店幾個意見 (一) (孟召棠)

余於一月二十六日所草『對舊年商號應改革之點的討論』那三頁淺文。幸蒙諸大主筆不以文 字淺陋。和命意舛 率見棄。已見刊諸貴報。此可見貴報『言論公開』。況且貴報去年又破天荒的另闢『摩登』一部。瀏自組織以來。所抱意旨。既於社會上青年職業加以指導。且於民衆方面難決問題又復加訓誨。想來先前受過引渡而歸入正 式途徑者。實在不 可勝數。這又是徵諸大主筆關心民衆。其用意愼密精細無微不至了。言論機關。本來具有監督政治指導人民的責任。歷來各國的公例。亦是人人共認的事情。不過咱中國政治尚取專制手段。一切事情尤爲腐化。時常發現限制言論的束縛。最足受這種影響。再加民衆方面尚有最多數 有不認識 言論意義的。所以從前 各報均失 掉了『自由精神』好在貴報向來是『不畏權勢』。和『主持公道』。主張『言論正確』。所傳『消息靈通』。現在成爲『報紙中心』點。又爲『新聞先進』者。民衆依爲『保障』。文化指爲(策源)。余乃一 介商人。最酷愛新 聞一途。每閱及報紙則不欲放手。因此問題。每受執事白眼。怎奈吾的天性若偷。雖屢經詰責。實未肯稍爲讓一日也。但是談到『切身問題』。則深是嘆息。因爲吾『久歸眠席』。將及數載。而今歸未被裁。實際還是依然若我。毫無進展可言。不過是賴衣求食。維持生活現狀而已。談不到什嗎建設啦。和功業啦這些話頭。就得承認命途罷了。今亦不去說他。且說說『改革商店』的實際。 (未完)

鳴蟲記 (棄吾)

自夏徂秋。昆蟲之鳴者衆矣。或托高柯。或藏敗葉。或隱茂密之叢。或棲遠揚之條。或蟄草根以傍濕。或營土窟。以防寒。或潛蹤於籬下。或匿跡於牆根或跧伏於破石之罅。或處處於紙窗之縫屏枕之際。此其居之別也。或能鬪。或不能鬪。或能飛。或不能飛。或能躍。或不能躍。或躍而不飛。或飛而不躍。或飛而且躍。此其性之跂也。有小首而體狹者。有廣額而體平者。有首殺於體者。有首與體均者。有兩翼斜安如鬢者。有夾其相交之處而其末隊者。有其末直指如卷竹葉者。有其末豐隆如梧桐莢者。有宏中如羅嶶苞者。有短而翹翹以戴於脊者。有長而縱縱以過其身者。有長如其身覆於尻者。有其雄半覆如硯。其雌圓抱如瓦者。則因其雄者夾而相交之處乃益多。而雌者殆無之也。有有鬚而長者。有有鬚而短者。有有尾者。有無尾者。有其雄跂尾。其雌則并卵針而爲三尾者。有四尾五尾者。有其雄有尾絕短。雌則有卵針以擬一尾者。有卵針卷曲者。此其形之異也。有青者。有黃者。有玄者。有白者。有赤者。有黑者。有灰褐者。有黝者。有駮者。此其色之殊也。有若鈴語者。有若鐃歌者。有若佛梵者。有若蝌餡者。有若運甕以絡者。有踏機以織者。有沙沙如葦葉相摩者。有軋軋如以竹擊石者。有漫聲而長吟者。有促節而斷續者。有嘎斷者。有清越者。有一聲獨吟者。有兩聲迭奏者。此其音之不同也。其居高柯。其性飛而不躍。其形廣額而體平。兩翼斜安如鬢。過其身。有鬚絕短。無尾卵針是曰蟬。又曰蜩。其類甚衆。其音漫聲岩號佛梵。其色玄者馬蜩。視馬蜩而小。其色褐者茅蜩。其音促節。沸聲如鐃歌。其色青而駮者。蟪蛄。又曰知了。視蟪蛄而小。而音喿緩者蟟。是皆蟬之屬也。其性善飛躍。其形有鬚而長。雄者有尾絕短。雌有卵針以擬一尾。其體狹。其首小而殺於體。其居在遠條者。是曰促織其類有二。翼如梧桐莢。過其身。色或青與褐其音始而促節。須臾遂變漫聲高低疾徐自爲節奏。如蓮變而絡者絡緯。視絡緯而小。其色青。其音始而漫聲。須臾遂變促節。如絡機而織者紡織娘。翼如叢蘆荷。其雌卵針卷曲。其色青且黃。其音漫而殺於末知名是皆促織之屬也。其居茂叢。其性善躍。其形有鬚而長。雄者有尾絕短。雌有卵針以擬一尾者。曰螽斯。其類有二。其首與體均。其翔小卷竹葉過其身其色青與褐相較。其音漫然。逾時始一鳴。其小也。曼然如擊石。不知名。其小者不盈一寸。其音沙沙如葦葉相磨不知名。其首龐大而體尤過之。

(未完)

專制商號 (張子靜)

『有公就有私有就有弊』這是社會心存的理想。尤其認爲不可少的資望。所謂同室操戈。國破家亡。不外乎皆由『私弊』兩字中。產出來的。可是。穢流毒。早就入了一般商號的腦海。他們由『錢』字上。就進於『私弊』由『私弊』上。實行他的專制手斷『縱許自己放火不許別人燃燈』等等無條件的苛限令人思之痛心。憶之酸鼻。我是由專制場中逃出來的人。所以對於專制及不良待遇。現下雖然未能達到澈底建設。但頗能自信。再有一半年的工夫。不是誇口的說。准可走到了新的途徑。

僅將我以 前經過專 制的情形。分類的抄錄下面。倘乎打動患有此病的商號。見了此稿。能以觸目驚心。閉門修改。而我希望之餘感念不盡了。

練習生方面

初入號的時候名爲『年輕的』不管你初級。高小。中學。怎樣的畢業。有什麼樣的學問。進門來命你寫寫名字及籍貫。完了以後。站立櫃台外邊。朝夕學那。裝煙倒水。掃地擦桌照這樣學法。足了三年或二載對了掌櫃的心思。派個正當責任。如或不然。還得推延二年或三年。像這種推延說法美其名曰『學買賣未學成』究竟有什麼可學。不要說平凡閱報。看書。寫字全在嚴禁之例。就是交談接耳。均在取締之間。我們想想。活潑潑有爲的青年。虛度了數年的光陰。試問此等專制的罪惡。是不是死有餘辜的。

規矩方面

買賣人要三穩。口穩。腳穩手穩。口穩不要瞎說。腳穩不要亂逛。手穩不要偷盜。像這些個金石良言。吾人萬萬不敢忘掉的。可是專制商號。他們不是 此等 論法。口穩。無論『掌櫃的』說些什麼當面不許分證。腳穩。有事無事准得立足櫃房。手穩。除了抱着算盤以外。不准假及他務『類如寫字看書等事』我們看看。這是他們的行政。究竟對於實際有什麼益處呢。

待遇方面

身居掌櫃的位份吃上飯。四六八碟。普通同人吃下飯。一飯一菜。然而號中皆係同人。除了應當階級及薪金大小分別外。對於飲饌坐臥起居皆應享受同樣的待遇。卻怎麼。掌櫃的應當納福。普通同人就應當受苦嗎。

以上數項。我是擇其重要的。說了幾句。其他還有不少小節不良的待遇。因爲鄙人畢事急必再一一發表。與諸同志勉勵。

二一·二·一一四長春。

多愁善病 黃慧娟女士

山東牟平縣黃慧娟女士文學家黃子忱先生之長女也肄業於女中學校女士素嗜文學加以家學淵源故文學及書寫均極佳妙子忱先生以之不啻掌上珠也以奇於擇婿故延至年逾花信尚待字閨中由是積鬱成疾飲食少思釀成癆症午後發燒夜間咳嗽面貌萎黃經血枯竭形容瘦削延一息歷經醫藥終鮮功效其家人均束手乏策扼腕興嗟只得任之而已幸其戚王君經商東省由哈爾濱購得婦科三寶調經養血丸一料暨紅緞子仙膏一貼贈之女士外貼內服病體漸愈一料服完諸病全消次年于歸楊氏迄今夫婦和穆感念其戚王君贈藥之德不置云

婦女救星 婦科三寶 紅緞子仙膏 調經養血丸 帶藥 暖宮丹

▲紅緞子仙膏主治婦女經脈不調。月經不准。趕前錯後。經行腹痛。子宮寒冷。白帶過多。寒血凝滯。久不受孕。屢患小產。血少乾癆。經閉經枯。崩漏不止。血色紫黑。或如痱水。面黃肌瘦。少食無眠。胸膈膨悶。午後發燒。心跳心忙無論如何難治之症或經多醫不效者將仙膏貼肚臍一張百病其消無病常貼此膏舒筋活血追風散寒種子調經可登壽域誠聖藥也內服調經養血丸善治血氣虛弱腹中癥瘕癓塊肚腹疼痛四肢倦怠骨蒸發熱氣短咳嗽以及婦女百病無不藥到病除大有起死回生之效凡婦女患病無論輕重早有新得如能外貼紅緞子仙膏內服調經養血丸則百病若失氣血充足身體强健可得家庭中樂趣也紅緞子仙膏定價大洋四元中貼兩元加料每貼六元調經養血丸一料現洋四元

良機 本藥房為濟世活人起見紅緞子仙膏減價一半加料每貼三元大貼者二元中貼者一元另送帶藥一付

總發行哈爾濱道外十五道街 **金勃先藥房**

齊旅長感謝聲

金勃先大藥房台鑒久耳盛名素深信仰內人患血分之病九六年矣腰腹劇痛屢藥罔效前閱盛京時報始悉大號之紅緞子仙膏調經養血丸專治婦女百病聊購試用病果減半連續服用竟爾霍然多年沉疴一旦掃除曷勝欣慰歡迎之至特此奉函證明貴號之婦科三寶名實相符詢女界之寶丸靈劑也專此佈達並列入報端藉鳴謝忱並以指迷途庶婦女患病者有所問津焉 奉天日本站信濃町十三番地齊旅長公館啓

張局長購仙膏

敬啓者前代友人函購貴藥房大貼紅緞子仙膏一帖當承惠寄並蒙加贈帶藥暖宮丹一丸試用有效實深紉感茲擬續購紅緞子仙膏一帖仍要大帖者並請予贈給帶藥一付附上郵票三百分計合大洋三元 代價請即檢寄回件請 寄綏中縣稅捐徵收局長張阜岑收可也

婦科三寶紅緞子仙膏代理處列下

奉天鼓樓西金城大藥房 安東中富街東益增 遼通濟街東益增遼

奉天大成藥房 奉天天賚泰書館 奉天大生藥房 甘站恆德堂 大連華祥泰 公主嶺ラ合藥房 四平街天德公 開原德祥厚

開原同源廣 海城德增福 遼陽義和堂 千金寨德泰興 千金寨信仁堂 千金寨崇盛泰 本溪春興堂 鳳城大德堂 洮南德慶仁

遼源德泰順 洮南和順發 通遼大來當 營口洪春堂 錦縣同盛居 錦縣天生堂 吉林東升達 吉林中西藥房

吉林文生堂 吉林毓生藥房 長春泰和藥房 長春中西藥房 江省德泰盛 江省中西藥房 江省裕源堂 江省育生堂

東三省總發行哈爾濱道外十五道街 **金勃先藥房**

函購將款由郵匯下 外埠原班回件不誤郵票亦可代價、

大連開 周水子 金州 普蘭店 瓦房店 熊岳城 大石橋 海城 湯崗子 鞍山 遼陽 蘇家屯 奉天 鐵嶺 開原 昌圖 四平街 公主嶺 長春到 / 長春開 公主嶺 四平街 昌圖 開原 鐵嶺 奉天 蘇家屯 遼陽 鞍山 湯崗子 海城 大石橋 熊岳城 瓦房店 普蘭店 金州 周水子 大連到

赤玉牌葡萄酒

美味 滋養 葡萄酒

赤玉決非精力之一時的刺戟藥係改造体質的眞爲强精飲料蓋疲勞或倦怠時祇此一杯充分恢復矣

六

度量衡

度量衡器 製作
測量製圖器 修理
理化學用器 販賣
金庫
火爐子

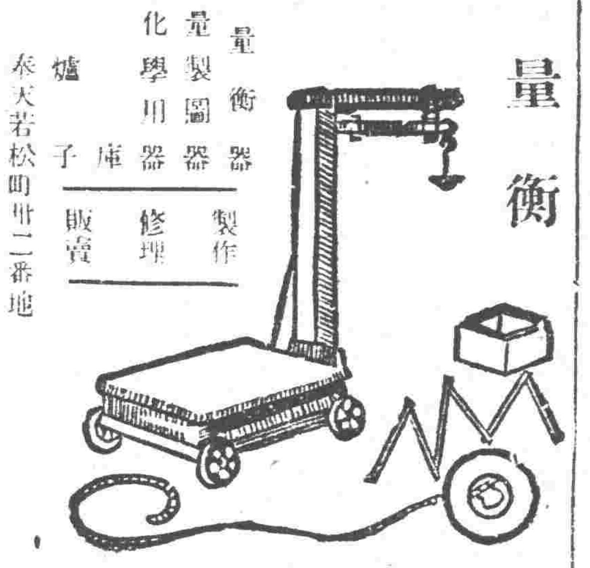

水上洋行奉天支店
奉天若松町廿二番地 電話二三二一號

製品…◇…鐵道車輛、鐵道路線附屬品及信號裝置 鐵橋鐵桁、鐵骨鐵屋豆油容器鍋爐類、

株式會社 **大連機械製作所**

本店 大連市沙河口臺山町
支店並分工廠 奉天西塔大街三町目（電話二二〇三番）

要目 汽鑵、汽機、煙突、各種機械類設計製造据付 鑄鐵鑄鋼並ニ鑄鐵物、酸素瓦斯

資本金壹千萬圓

營業科目
一、海陸運輸及運送
二、倉庫營業
三、代辦及保證行為
四、包辦勞力
五、委託買賣業
六、直接運送關於一切之供給
七、關於前各項一切之業務

國際運輸株式會社

專務取締役 築島信司

本社 大連山縣通一二一番
電信略號タイレンマルツ 電話代表番號三一五七番
振替金口座大連七八番、郵便私書函大連局一三三番

滿洲各地 其他主要地點設有支店及出張所並取扱店

三井物產株式會社 奉天出張所

奉天市大西關
本店東京市日本橋區室町二丁目一番地
資本金壹億圓（全額拂込濟）

辦理品目
大豆、豆粕、豆油、雜穀、鐵道用品、自動車
電氣其他機械類、建築用品、洋灰
砂糖、紙類、麻袋、麻系、五金、木材
化學肥料、工業藥品、各種食料品、紅茶
海產物、羊毛、毛織物、中國雜貨地下足袋
人絹織物、其他雜品

保險 火災、海上、自動車、各種保險

電話 二一五五〇所長 二一二二穀貨 二〇七七雜物 二五五〇穀物 二〇三六保險通信 四三六八會計

粉刀王香烟

經驗 滿意

C1-250

君患凍瘡手

如意膏治療斯疾奏効神速

冷氣侵人寒風撲面每易釀成皮膚紅腫昏際爆折或手足凍傷防治之法莫妙於搽用如意膏因此膏滋潤清涼為療膚之聖藥 福州陽岐鄉陳君錫鏜「鄙人頻年輒患凍瘡甚劇敷塗各藥均無大効前承友見惠如意膏一匣塗抹之下即見爽然去腐生新消除痛癢今已完全告愈矣」君苟常備如意膏于家中則割破燙傷跌損瘡疾以及一切皮病均可無憂矣 價目每匣七角六匣三元五角郵費免收 遠東總發行上海江西路四五一號韋廉士藥局 各埠藥房均有代售

強健身體以止咳嗽

韋廉士醫生紅色補丸

愈彼痰咳咯血

凡肺經衰弱患咳嗽咯血或痰中帶血有發生肺癆之危險者對於王君幼甫之消息務宜加以考慮取為恢復健康之指導焉王君係北平著名攝影師寓崇文門外下四條廿五號其來書云

「鄙患腦部疼痛為時頗久初殊不以為意不料營養漸耗損虧漸甚遂患咳嗽咯血痰中帶紅呼吸艱難胸部不爽等症曾服各種補劑咳藥未見大効乃從友勸試服韋廉士紅色補丸諸症漸消繼續服用効更大著自是百病全消康強恢復臨事不倦足見斯丸眞名不虛傳也韋廉士紅色補丸各藥房均有出售或直向上海江西路四五一號韋廉士醫生藥局函購

愛好美術圖書者之福音

敝局壬申五彩月份牌開始奉送

請得一幀 諸君欲得精美絕倫之月份牌請速寄藍圓牌兩個來換（如要清導丸嬰孩自己藥片如意膏樣品亦可掉換不取分文）該藍圓牌可從韋廉士紅色補丸瓶裝兩端取下

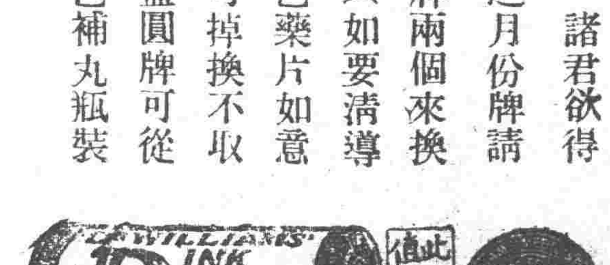

此乃有價值之藍牌